



AGENDA CULTURAL

#40 / JANEIRO · FEVEREIRO · MARÇO / 2020



azambuja
Município

03 | EDITORIAL

05 ▶ 07 | REDE DE BIBLIOTECAS

09 ▶ 11 | DESPORTO

12 | OUTRAS ATIVIDADES /COLETIVIDADES

14 ▶ 17 | RETRATO

18 ▶ 19 | MUSEU E PATRIMÓNIO

20 | EDUCAÇÃO

22 | OUTROS EVENTOS

PROPRIEDADE/EDIÇÃO

CÂMARA MUNICIPAL DE AZAMBUJA

MORADA

PRAÇA DO MUNICÍPIO, 19
2050-315 AZAMBUJA

CONTACTOS

TEL. 263 400 400

FAX. 263 400 271

geral@cm-azambuja.pt

PRESIDENTE

LUÍS DE SOUSA

DIRETOR

VEREADOR DOS PELOURS

CULTURA E TURISMO

ANTÓNIO JOSÉ MATOS

COORDENAÇÃO, REDAÇÃO,

**DESIGN GRÁFICO E RECOLHA DE
INFORMAÇÃO**

UNIDADE TÉCNICA DE PROMOÇÃO E
INTERVENÇÃO SOCIOCULTURAL

FOTOGRAFIA E IMAGEM

CÂMARA MUNICIPAL DE AZAMBUJA

DIREITOS DE IMAGEM /

FOTOGRAFIA DE CAPA

QUINTA DA LAPA (AGROVIA, SA)

IMPRESSÃO

PALMIGRÁFICA, LDA.

TIRAGEM

8000 EXEMPLARES

DISTRIBUIÇÃO

GRATUITA



LUÍS MANUEL ABREU DE SOUSA

Presidente do Município de Azambuja

EDITORIAL

Com o ano 2020 acabado de chegar, não poderia deixar de começar esta nota de abertura desejando a todos que este novo ano seja vivido com muita saúde e paz e, também, que cada um consiga realizar os seus projetos pessoais e profissionais.

Se a sabedoria popular diz “Ano novo, vida nova”, o início de 2020 em Azambuja assenta que nem uma luva neste ditado. Quisemos dar as boas-vindas ao novo ano – e a uma nova década – com uma proposta também ela nova. Concretizando uma ideia que já estava no ar há algum tempo, e complementando o programa “Natal Aqui!”, a Câmara Municipal organizou o evento da Passagem de Ano.

O resultado, que penso ser consensual, foi um enorme sucesso a dobrar. O “Natal Aqui!” encheu e dinamizou o Jardim Urbano Dr. Joaquim Ramos com o espírito desta quadra, e o Réveillon fez encher a Praça do Município numa noite memorável de música, convívio e alegria. Estamos certos de que a aposta está ganha, quer em termos de animação local quer em estímulo à economia e ao turismo. Esta é uma aposta que veio para ficar e vamos continuar a celebrar o Natal e o fim de ano com muita vida, em Azambuja.

Com o lançamento, em breve, de mais uma edição do Concurso de Vinhos do Concelho de Azambuja e quando já avistamos a próxima Ávinho – em meados de abril – convidamos para se dar a conhecer aos leitores da Agenda Cultural o nosso conterrâneo Rodolfo Tristão. Trata-se de um grande profissional da área vinícola que, apesar de ainda jovem, tem já uma sólida carreira de escanção de prestígio a nível nacional. Com esta entrevista, pretendemos homenagear esse mérito e torná-lo ainda mais conhecido. Além de

excelentes néctares, o nosso concelho também produz grandes mestres nesta arte.

Quanto a propostas para este trimestre, continuamos a proporcionar muita atividade física para todas as idades, quer pela dinamização de variadas modalidades no Complexo de Piscinas de Azambuja, quer nas diversas vertentes do Programa Atividade Física para Todos ou, ainda, com os Centros de Marcha e Corrida de Azambuja e de Aveiras de Cima.

Também as áreas do livro e da leitura estão em destaque nestes primeiros meses do ano. Até fevereiro, decorre o prazo para entrega de trabalhos ao XIII Concurso Literário do Concelho e espera-se muita criatividade nas categorias disponíveis de banda desenhada, conto, poesia e crónica. Na nossa rede de bibliotecas municipais, além de muitas atividades da programação regular, há parabéns para cantar, já em janeiro por mais um aniversário do Centro Cultural Grandella, e em março assinalando mais um ano de vida da Biblioteca de Azambuja, instalada no edifício recuperado da antiga Escola Régia onde tantas gerações aprenderam a ler e a escrever.

E porque em março acontece mais uma edição da Bolsa de Turismo de Lisboa, lá estaremos a mostrar aos visitantes nacionais e estrangeiros tudo aquilo que nos caracteriza, nos distingue e nos enche de orgulho Ribatejano.

Aproveito a deixa para terminar esta mensagem, convidando os leitores desta Agenda Cultural a visitarem as nossas sete freguesias, a desfrutarem das suas bonitas paisagens naturais, a descobrirem o património histórico e, claro, a saborearem a nossa rica gastronomia.

AZAMBUJA

PRESENTE NA BTL 2020

NO STAND DA
ENTIDADE REGIONAL DE TURISMO DO ALENTEJO E RIBATEJO

11 A 15 MARÇO

**DIVULGAÇÃO E PROMOÇÃO DO
CONCELHO DE AZAMBUJA**

TURISMO - VINHOS E ENOTURISMO - PRODUTOS REGIONAIS

14 MARÇO

20H00 - 21H00

**PROMOÇÃO DO PRODUTO
GASTRONÓMICO O TORRICADO**



FIL | PARQUE DAS NAÇÕES | LISBOA



BICA

BIBLIOTECA ITINERANTE DO
CONCELHO DE AZAMBUJA

TELEFONE

969 241 245



vem beber cultura à

BICA

1ª e 3ª SEMANA DO MÊS

AZAMBUJA E AVEIRAS DE BAIXO

(Segunda-feira)

10H00 | Casais de Baixo

Escola

10H45 | Casais dos Britos

Largo da Capela

11H30 | Casais da Lagoa

Residencial Sénior

12H00 | Casais da Lagoa

Café Tristão

13H30 | Virtudes

Largo

UNIÃO DAS FREGUESIAS

(Terça-feira)

11H00 | Manique do

Intendente

Palácio

13H30 | Arrifana

Sociedade Recreativa

15H30 | Vila Nova S. Pedro

Junta de Freguesia

(Quarta-feira)

10H00 | Maçussa

Assoc. Recreativa,

Desportiva e Cultural

ALCOENTRE

(Quinta-feira)

12H45 | Quebradas

Assoc. Recreativa e Cultural

13H30 | Tagarro

Assoc. Desportiva e Cultural

AVEIRAS DE CIMA E AVEIRAS DE BAIXO

(Sexta-feira)

10H30 | Casais de Vale

Coelho

Café Joaninha

11H15 | Casais de Vale do

Brejo

Junto ao Centro Social

14H00 | Aveiras de Baixo

Café Valada

15H00 | Casais das Comeiras

Café Sedimel

2ª e 4ª SEMANA DO MÊS

VILA NOVA DA RAINHA

(Segunda-feira)

10H00 | Largo do Chafariz

11H15 | Escola

ALCOENTRE E UNIÃO DAS FREGUESIAS

(Terça-feira)

10H00 | Manique do

Intendente

Jardim de Infância

14H15 | Alcoentre

Escola

(Quarta-feira)

10H00 | Manique do

Intendente

Escola

ALCOENTRE E AVEIRAS DE CIMA

(Quinta-feira)

13H30 | Casais das Boiças

Assoc. Cultural e Recreativa

14H15 | Vale do Brejo

Escola

VALE DO PARAÍSO

(Sexta-feira)

11H30 | Largo 1º de Maio

14H00 | Escola

**BIBLIOTECA
MUNICIPAL DE AZAMBUJA**

/JANEIRO

**11 | JOGAMOS ÀS CIÊNCIAS COM
EXPERIÊNCIAS**

> 10H30
2 - 4 ANOS
DINAMIZADO POR FERNANDO GABRIEL

18 | JOGAMOS À FILOSOFIA

> 10H00 (4-6 ANOS)
> 10H45 (7-10 ANOS)
4 - 10 ANOS
DINAMIZADO POR GILDA COSTA

**25 | A LER BRINCAMOS E
APRENDEMOS - ALBA**

> 10H30
2 - 4 ANOS
DINAMIZADO PELA RBMA

**25 | CINEMA E FILOSOFIA NAS
BIBLIOTECAS - LIBERDADE E LIVRE
ARBITRIO**

> 16H00
12 - 18 ANOS
DINAMIZADO PELO INSTITUTO DE
FILOSOFIA DA UNIVERSIDADE NOVA

/FEVEREIRO

8 | JOGAMOS À FILOSOFIA

> 10H00 (4-6 ANOS)
> 10H45 (7-10 ANOS)
4 - 10 ANOS
DINAMIZADO POR GILDA COSTA

15 | SEGREDO DE CHOCOLATE

> 10H30
4 - 10 ANOS
DINAMIZADO POR RITA SALES

**29 | CINEMA E FILOSOFIA NAS
BIBLIOTECAS - VIOLÊNCIA E PODER**

> 16H00
12 - 18 ANOS
DINAMIZADO PELO INSTITUTO DE
FILOSOFIA DA UNIVERSIDADE NOVA

/MARÇO

**7 | MIMAR A LER " LEITURA COM
MIMOS"**

> 10H30
6 - 36 MESES
DINAMIZADO POR RITA MORIÉS

**14 | JOGAMOS ÀS CIÊNCIAS COM
EXPERIÊNCIAS**

> 10H30
4 - 10 ANOS
DINAMIZADO POR FERNANDO GABRIEL

**21 | A LER BRINCAMOS E
APRENDEMOS - ALBA
DIA MUNDIAL DA POESIA**

> 10H30
2 - 4 ANOS
DINAMIZADO PELA RBMA

**28 | CINEMA E FILOSOFIA NAS
BIBLIOTECAS - AMOR**

> 16H00
12 - 18 ANOS
DINAMIZADO PELO INSTITUTO DE
FILOSOFIA DA UNIVERSIDADE NOVA

**BIBLIOTECA DE
AVEIRAS DE CIMA
CENTRO CULTURAL GRANDELLA**

/JANEIRO - MARÇO

TERÇAS | ABC DOS COMPUTADORES

> 10H30
+ 50 ANOS
DINAMIZADO PELA RBMA

QUINTAS | PRIMEIROS OLHARES

> 10H00
4 - 24 MESES (CRECHES E IPSS)
DINAMIZADO PELA RBMA

/JANEIRO

**11 | CRIANDO LAÇOS: "A ÁRVORE
GENEROSA" DE SHEL SILVERSTEIN**

> 10H30
4 - 10 ANOS
DINAMIZADO POR CARLA RODRIGUES
(ASSOCIAÇÃO Nº 5ª DO PARAÍSO)

**28 | VIAGENS PELA LITERATURA
- CLUBE DE LEITORES DO C.C.
GRANDELLA**

> 15H30
+ 16 ANOS
DINAMIZADO PELA RBMA

**31 | COMEMORAÇÕES DO 11º
ANIVERSÁRIO DA BIBLIOTECA
GRANDELLA**

10H / 11H - TEATRO MUZUMBOS COM
A PEÇA "SOPHIA E A JOANINHA" -
ENSINO PRÉ-ESCOLAR
14H30 - CORO DA UÍCA

/FEVEREIRO

**01 | DIA MUNDIAL DA LEITURA EM
VOZ ALTA
ATIVIDADES DE DINAMIZAÇÃO DA
LEITURA**

06 | LEITURAS SÉNIOR
> 14H30
+ 65 ANOS
DINAMIZADO PELA RBMA

**08 | CRIANDO LAÇOS: "DESCULPA:
POR ACASO ÉS UMA BRUXA?" DE
EMILY HORN**

> 10H30
4 - 10 ANOS
DINAMIZADO POR CARLA RODRIGUES
(ASSOCIAÇÃO Nº 5ª DO PARAÍSO)

**27 | VIAGENS PELA LITERATURA
- CLUBE DE LEITORES DO C.C.
GRANDELLA**

> 15H30
+ 16 ANOS
DINAMIZADO PELA RBMA

/MARÇO

**03 A 28 | EXPOSIÇÃO DE
TRABALHOS DO PROJETO "CRESCER
A LER - DE QUE COR É 1 BEIJINHO?"
GALERIA DO CENTRO CULTURAL
GRANDELLA**

05 | LEITURAS SÉNIOR

> 14H30
+ 65 ANOS
DINAMIZADO PELA RBMA

**07 | CRIANDO LAÇOS: "A HORTA
DIREITA DA CASA TORTA" DE ROSA
DE VASCONCELOS**

> 10H30
4 - 10 ANOS
DINAMIZADO POR CARLA RODRIGUES
(ASSOCIAÇÃO Nº 5ª DO PARAÍSO)

**21 | COMEMORAÇÕES DO DIA
MUNDIAL DA POESIA**

> 14H30
GALERIA DO CENTRO CULTURAL
GRANDELLA

**26 | VIAGENS PELA LITERATURA
- CLUBE DE LEITORES DO C.C.
GRANDELLA**

> 15H30
+ 16 ANOS
DINAMIZADO PELA RBMA

**BIBLIOTECA DE ALCOENTRE
PALÁCIO CONSELHEIRO
FREDERICO AROUCA**

/JANEIRO - FEVEREIRO - MARÇO

**2ª E 4ª QUARTAS FEIRAS DO MÊS
LER NO LAR PARA ATIVIDADES
INVENTAR**

> 11H00
+ 65 ANOS
DINAMIZADO PELA RBMA

/FEVEREIRO - MARÇO

1ª E 3ª QUARTAS FEIRAS DO MÊS
COSTURINHAS PARA APRENDER
> 15H00
+ 10 ANOS
DINAMIZADO PELA RBMA

SERVIÇOS EDUCATIVOS

9 - 13 MAR | SEMANA DA LEITURA
10 MAR | ENCONTRO DO PROJETO
LER POR PRAZER
HORA DO CONTO - A LENDA DO
SARDÃO DOS 2 RABOS
1º CICLO
INSCRIÇÕES PELOS AGRUPAMENTOS

DINAMIZADO PELA RBMA
CRESCER A LER - DE QUE COR É 1
BEIJINHO?
PRÉ-ESCOLAR
INSCRIÇÕES PELOS AGRUPAMENTOS
E IPSS'S
DINAMIZADO PELA RBMA
11 MAR | SILÊNCIO, AZAMBUJA
VAMOS LER?



BIBLIOTECA MUNICIPAL DE AZAMBUJA

RUA ENG.ª MONIZ DA MAIA, Nº 61
AZAMBUJA
TELEFONE
263 400 485
E-MAIL
biblioazb@cm-azambuja.pt
HORÁRIO
3ª A 6ª FEIRA > 10H30 / 18H30
SÁBADOS > 09H30 / 12H30



CENTRO CULTURAL GRANDELLA

RUA DR. FRANCISCO MARIA DE
ALMEIDA GRANDELLA, N.º 13
AVEIRAS DE CIMA
TELEFONE
263 474 114
E-MAIL
biblioaveiras@cm-azambuja.pt
HORÁRIO
3ª A 6ª FEIRA > 10H30 / 12H30
13H30 / 18H30
SÁBADOS > 09H30 / 12H30



PALÁCIO CONSELHEIRO FREDERICO AROUCA

RUA DO OUTEIRO - ALCOENTRE
TELEFONE
263 487 196
E-MAIL
biblioalcoentre@cm-azambuja.pt
HORÁRIO
2ª A 6ª FEIRA > 09H30 / 13H00
14H00 / 17H30

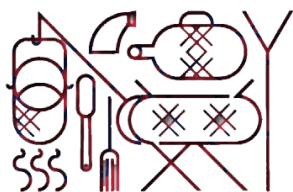

Azambuja

TERRA DO TORRICADO



7 > 8 DE MARÇO

DO TORRICADO À LAPARDANA - UMA VIAGEM GASTRONÓMICA

MERCADO DIÁRIO DE AVEIRAS DE CIMA

ORG.: CASA DO POVO DE AVEIRAS DE CIMA E RANCHO FOLCLÓRICO DA

CASA DO POVO DE AVEIRAS DE CIMA

/JANEIRO**12 | CAMINHADA E CORRIDA**

> 9H00 às 12H00

PAVILHÃO MUNICIPAL DE AZAMBUJA

ORG.: MUNICÍPIO DE AZAMBUJA

26 | CAMINHADA E TRAIL

> 9H00 às 12H00

MAÇUSSA - ARDC MAÇUSSA

ORG.: MUNICÍPIO DE AZAMBUJA, UNIÃO DE FREGUESIAS DE MANIQUE

DO INTENDENTE, VILA NOVA DE SÃO PEDRO E MAÇUSSA E ARDC

MAÇUSSA

/FEVEREIRO**9 | PILATES, CAMINHADA E CORRIDA**

> 9H00 às 12H00

COMPLEXO DE PISCINAS DE AZAMBUJA

ORG.: MUNICÍPIO DE AZAMBUJA E CLÍNICA MÉDICA FISIOMEDICALL

23 | CAMINHADA E TRAIL

> 9H00 às 12H00

CASA DO POVO DE MANIQUE DO INTENDENTE

ORG.: MUNICÍPIO DE AZAMBUJA E UNIÃO DE FREGUESIAS DE MANIQUE

DO INTENDENTE, VILA NOVA DE SÃO PEDRO E MAÇUSSA E CASA DO

POVO DE MANIQUE DO INTENDENTE

/MARÇO**8 | CAMINHADA E TRAIL DE COMEMORAÇÃO DO DIA DA MULHER**

> 9H00 às 12H00

MERCADO DE AVEIRAS DE CIMA

ORG.: MUNICÍPIO DE AZAMBUJA E JUNTA DE FREGUESIA DE AVEIRAS

DE CIMA

22 | CAMINHADA E TRAIL RAID DA ÁGUA

> 9H00 às 12H00

CCR CASAIS DE BRITOS

ORG.: MUNICÍPIO DE AZAMBUJA E CCR CASAIS DE BRITOS

**DESPORTO E JUVENTUDE**

GERAL

TEL. 263 400 475

desporto@cm-azambuja.pt

juventude@cm-azambuja.pt

COMPLEXO DE PISCINAS

RUA 25 DE ABRIL, EM 513 POISÕES,

AZAMBUJA

TEL. 263 400 490 / 961 890 278

HORÁRIO: 3ª a 6ª > 09H00 às 20H30

SÁBADO > 09H00 às 18H00

ESTÁDIO MUNICIPAL

RUA DOS MAIAS, AZAMBUJA

PAVILHÃO MUNICIPAL

AVENIDA DO VALVERDE, AZAMBUJA

TEL. 263 400 457

HORÁRIO: 2ª a 6ª > 08H30 às 23H00

CENTRO DE MARCHA E CORRIDA DE AZAMBUJA

PAVILHÃO MUNICIPAL DE AZAMBUJA

TEL. 263 400 457

desporto@cm-azambuja.pt

HORÁRIO: 2ª, 4ª e 6ª > 19H00 às

21H00

CENTRO DE MARCHA E CORRIDA POLO DE AVEIRAS DE CIMA

CAMPO 1º DE ABRIL DO AVEIRAS DE

CIMA SPORT CLUBE

TEL. 263 400 457

desporto@cm-azambuja.pt

HORÁRIO: 2ª, 3ª e 5ª > 19H00 às

21H00

centro de
marcha e
corrida**AZAMBUJA**

e

AVEIRAS de CIMA**AZAMBUJA**

SEGUNDAS, QUARTAS E SEXTAS

> CAMINHADA E CORRIDA

ORIENTADAS

> 19H00 às 20H00

Pavilhão Municipal de

Azambuja

AVEIRAS DE CIMA

SEGUNDAS, TERÇAS E QUINTAS

> CAMINHADA E CORRIDA

ORIENTADAS

> 19H00 às 21H00

Campo 1º de Abril do Aveiras

de Cima Sport Clube

PAFT+55

/PROGRAMA ATIVIDADE FÍSICA PARA TODOS (MAIORES DE 55 ANOS)

/ALCOENTRE

Local de Inscrição: J.F. Alcoentre
Local da Atividade: Pavilhão dos Associação Bombeiros Voluntários de Alcoentre
Horários: 3.ª e 5.ª feiras - 11h00

/QUEBRADAS

Local de Inscrição: J. F. Alcoentre
Local da Atividade: Associação Quebradas
Horários: 2.ª e 5.ª feiras - 12h00

/VILA NOVA DE SÃO PEDRO

Local de Inscrição: U.F. - Polo Manique do Intendente
Local da Atividade: Vila Nova de São Pedro
Horários: 3.ª e 5.ª feiras - 15h00

/MANIQUE DO INTENDENTE

Local de Inscrição: U.F. - Polo Manique do Intendente
Local da Atividade: Polidesportivo e Sala do Racho de Manique do Intendente
Horários: 2.ª e 4.ª feiras - 15h00

/MAÇUSSA

Local de Inscrição: U.F. - Polo Manique do Intendente
Local da Atividade: Sala Associação Desportiva e Cultural da Maçussa
Horários: 2.ª e 4.ª feiras - 14h00

/AZAMBUJA

Local de Inscrição: J. F. Azambuja
Local da Atividade: Pavilhão Municipal de Azambuja
Horários: 3.ª e 5.ª feiras - 9h00 | 2.ª e 4.ª feiras - 14h00
Local de Inscrição: Centro Social e Paroquial de Azambuja
Local da Atividade: Sala do CSP
Horários: 3.ª e 5.ª feiras - 10h00

/VILA NOVA DA RAINHA

Local de Inscrição: J.F. Vila Nova da Rainha
Local da Atividade: Pavilhão da União de Desporto Vila Nova Rainha
Horários: 2.ª e 4.ª feiras - 15h00

/CASAIS DA LAGOA

Local de Inscrição: J.F. Aveiras de Baixo
Local da Atividade: Salão Associação Desportiva e Cultural dos Casais da Lagoa
Horários: 2.ª e 4.ª feiras - 15h00

/AVEIRAS DE BAIXO

Local de Inscrição: Centro Social e Paroquial de Aveiras Baixo
Local da Atividade: CSP Aveiras de Baixo
Horários: 3.ª e 5.ª feiras - 11h00

/VALE DO PARAÍSO

Local de Inscrição: Lar N.º Sr.ª do Paraíso
Local da Atividade: Sala do Centro
Horários: 2.ª e 4.ª feiras - 11h00

/AVEIRAS DE CIMA

Local de Inscrição: J.F. Aveiras Cima
Local da Atividade: Casa do Povo de Aveiras de Cima
Horários: 3.ª e 5.ª feiras - 15h00

COMPLEXO DE PISCINAS DE AZAMBUJA

/FEVEREIRO

1 | HIDRO BY NIGHT
> 18H30
COMPLEXO DE PISCINAS DE AZAMBUJA
ORG.: MUNICÍPIO DE AZAMBUJA

/MARÇO

30 > 9 ABRIL | FÉRIAS ATIVAS
> 8H30 ÀS 17H30
AZAMBUJA
ORG.: MUNICÍPIO DE AZAMBUJA

PISCINAS

COMPLEXO DE PISCINAS DE AZAMBUJA



BEBÉS | ADAPTAÇÃO AO MEIO AQUÁTICO
HIDROTERAPIA | NATACÃO | HIDROGINÁSTICA

CAMPOS DE TÊNIS

ALUGUER LIVRE
OU AULAS
PROGRAMADAS

PAFT

PROGRAMA ATIVIDADE FÍSICA PARA TODOS

desporto@cm-azambuja.pt

JAN | FEV | MAR

12 JAN. | Caminhada e Corrida

Encontro às 09h00 no Pavilhão Municipal de Azambuja

Organização: Município de Azambuja

26 JAN. | Caminhada e Trail

Encontro às 09h00 na Associação Recreativa, Desportiva e Cultural da Maçussa

Parceria: União de Freguesias de Manique do Intendente,
Vila Nova de São Pedro e Maçussa / ARDC Maçussa

09 FEV. | Pilates / Caminhada e Corrida

Encontro às 09h00 no Complexo de Piscinas de Azambuja

Parceria: Fisiomedicall

23 FEV. | Caminhada e Trail

Encontro às 09h00 na Casa do Povo de Manique do Intendente

Parceria: União de Freguesias de Manique do Intendente,
Vila Nova de São Pedro e Maçussa / CP Manique do Intendente

08 MAR. | Caminhada e Corrida da Mulher

Encontro às 09h00 no Mercado Diário de Aveiras de Cima

Parceria: Junta Freguesia de Aveiras de Cima

22 MAR. | Caminhada e Corrida Raid da Água

Encontro às 09h00 no Centro Cultural e Recreativo de Casais dos Britos

Parceria: CCR Casais dos Britos



azambuja

Município

OUTRAS ATIVIDADES /COLETIVIDADES

FITNESS (ADULTOS)

2ª FEIRA
20H30 ÀS 21H30
PAVILHÃO POLIDESPORTIVO DA
CASA DO POVO DE MANIQUE DO
INTENDENTE
ORG.: CASA DO POVO DE MANIQUE
DO INTENDENTE

COMBAT FITNESS (ADULTOS)

4ª FEIRA
20H30 ÀS 21H30
PAVILHÃO POLIDESPORTIVO DA
CASA DO POVO DE MANIQUE DO
INTENDENTE
ORG.: CASA DO POVO DE MANIQUE
DO INTENDENTE

ZUMBA (ADULTOS)

6ª FEIRA
20H30 ÀS 21H30
PAVILHÃO POLIDESPORTIVO DA
CASA DO POVO DE MANIQUE DO
INTENDENTE
ORG.: CASA DO POVO DE MANIQUE
DO INTENDENTE

FUTSAL (CRIANÇAS)

2ª E 4ª FEIRA
17H30 ÀS 18H30
PAVILHÃO POLIDESPORTIVO DA
CASA DO POVO DE MANIQUE DO
INTENDENTE
ORG.: PARCERIA AGRUPAMENTO
DE ESCOLAS - EBI MANIQUE DO
INTENDENTE, ESCOLINHA DO FIGO
E CASA DO POVO DE MANIQUE DO
INTENDENTE

KARATÉ (VÁRIOS GRUPOS ETÁRIOS)

2ª E 5ª FEIRA
18H30 ÀS 20H30
PAVILHÃO POLIDESPORTIVO DA
CASA DO POVO DE MANIQUE DO
INTENDENTE
ORG.: PARCERIA DOJO AMKP
MANIQUE DO INTENDENTE E
CASA DO POVO DE MANIQUE DO
INTENDENTE

FUTSAL (JOVENS E ADULTOS) - GRUPOS

3ª FEIRA E SÁBADOS
18H30 ÀS 23H00
PAVILHÃO POLIDESPORTIVO DA

CASA DO POVO DE MANIQUE DO
INTENDENTE
ORG.: CASA DO POVO DE MANIQUE
DO INTENDENTE

GINÁSTICA ADULTOS +55 ANOS (PAFT)

2ª E 4ª FEIRA
15H15 ÀS 16H00
PAVILHÃO POLIDESPORTIVO DA
CASA DO POVO DE MANIQUE DO
INTENDENTE
ORG.: PARCERIA MUNICÍPIO DE
AZAMBUJA (NÚCLEO DESPORTO)
E CASA DO POVO DE MANIQUE DO
INTENDENTE

GRUPO DESPORTIVO DE AZAMBUJA

/JANEIRO

11 | INFANTIS FUTEBOL 7
AZAMBUJA X CASALINHENSE
10.00 - ESTÁDIO MUNICIPAL
AZAMBUJA

18 | BENJAMINS B FUTEBOL 7
AZAMBUJA X SÃO PEDRO
10.30 - ESTÁDIO MUNICIPAL
AZAMBUJA

19 | INICIADOS FUTEBOL 11
AZAMBUJA X PONTE DE FRIELAS
10.00 - ESTÁDIO MUNICIPAL
AZAMBUJA

25 | INFANTIS FUTEBOL 7
AZAMBUJA X BUCELENSES
10.00 - ESTÁDIO MUNICIPAL
AZAMBUJA

/FEVEREIRO

01 | BENJAMINS A FUTEBOL 7
AZAMBUJA X SANTA IRIA
09.00 - ESTÁDIO MUNICIPAL
AZAMBUJA

01 | BENJAMINS B FUTEBOL 7
AZAMBUJA X VENDA DO
PINHEIRO
10.30 - ESTÁDIO MUNICIPAL
AZAMBUJA

GRUPO DESPORTIVO DE AZAMBUJA

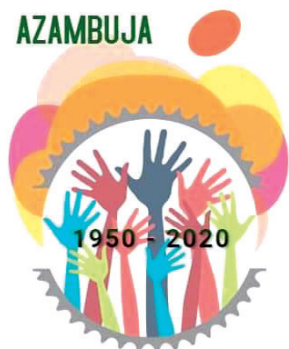

70º ANIVERSÁRIO

EVENTOS DESPORTIVOS SOCIAIS

Inscrições para o jantar
Até 29/01/ 2020

gda.emmovimento@gmail.com - Telm: 925 955 257



18 JANEIRO

Pavilhão GDA
10h30 - Hastear das bandeiras
11h00 - Vista à sala de troféus
Apresentação do projeto de
remodelação do pavilhão/sede

1 FEVEREIRO

Poisada do Campino
20h00 - Jantar de encerram.
das comemorações.
XV GALA DO DESPORTO
Troféus GDA

A black and white photograph of a man, Hugo Sampaio, performing. He is shown from the waist up, in profile, facing right. He is holding a microphone in his right hand and looking down at it. He is wearing a light-colored blazer over a dark shirt. The background is a plain, light-colored wall. The lighting is dramatic, with strong highlights and shadows.

entradas livres

HUGO SAMPAIO

Apresentação do CD “**Dez Linhas**”

01 FEV. | 2020 | 21H30

AUDITÓRIO MUNICIPAL DE AZAMBUJA
PÁTEO VALVERDE

Homenagem ao saudoso ator António Feio

 hugosampaio.artista



RODOLFO TRISTÃO

"Quem é escanção tem a sorte de trabalhar na sua paixão"

Rodolfo Luís Tristão Lopes é, atualmente, um dos mais conceituados e premiados escanções portugueses. Natural do concelho de Azambuja, mais propriamente de Casais da Lagoa, o jovem Sommelier formou-se em Empregado de Mesa e Barman de Primeira, continuando depois a fomentar esta sua paixão pela área vitivinícola, seguindo-se o curso de Escanção e a licenciatura em Produção Alimentar em Restauração. Com um percurso académico e profissional notável, Rodolfo Tristão foi até setembro de 2019 diretor de Vinhos do Grupo José Avelaz e escanção responsável pela carta do restaurante com duas estrelas Michelin "Belcanto" e pela equipa de sommeliers do Grupo Avelaz.

Os seus primeiros passos como escanção foram dados na Casa da Dízima em Oeiras, tendo ido depois para Inglaterra onde estagiou e trabalhou com o Master Sommelier João Pires, aproveitando ainda esta sua estadia em Londres para tirar o curso da Wine Spirits Educations Trust - Nível III.

É docente de Enogastronomia na Escola Superior de Hotelaria e Turismo do Estoril, colabora com a Revista "Vinhos", é consultor e formador no Turismo de Portugal. Representou Portugal nos campeonatos Mundial e Europeu de Escanções em 2010 e foi ainda Presidente da Associação de

“O vinho é o ator principal num palco de alegria, que impulsiona para novas amizades e experiências toda uma plateia ávida de grandes prazeres”

Rodolfo Tristão



FOTO: COFINA MEDIA

Escanções de Portugal até 2015.

Em 2016 ganhou o prémio Artes da Mesa atribuído pela Academia Portuguesa de Gastronomia bem como foi também ele o sommelier do ano da Revista de Vinhos.

Foi nos Casais da Lagoa que teve o primeiro contacto com as vinhas, ajudando nas vindimas da família e no café dos avós. Estas experiências foram o mote para o despertar do seu gosto pela hotelaria e especialmente pelo vinho?

A minha família tinha o Café Tristão nos Casais da Lagoa e desde criança estava com a minha avó Isabel no café. Este mundo abriu-se cedo para mim e era algo que gostava de fazer. Ajudava desde pequeno no café. O vinho por acaso veio mais tarde. Ajudava nas vindimas, pontualmente. A entrada mais a sério no mundo dos vinhos foi quando entrei na Escola de Hotelaria e Turismo do Estoril onde contactei com um dos meus mentores, professores, Mário Louro. A partir daí começou a minha paixão.

Tanto quanto sabemos, o Rodolfo pensou um dia em ser médico e futebolista. Como é que o seu destino mudou tornando-se numa verdadeira referência na área do vinho?

Desde pequeno que uma das paixões foi o futebol. Sou aquele miúdo que dormia

agarrado à bola e inventava diversas formas de jogar, nem que fosse com um bocado de papel com fita cola. Comecei no Grupo Desportivo de Azambuja. Em relação a ser médico era algo que queria ser, talvez porque gostava e gosto de ajudar as outras pessoas. Não fui para medicina, mas ajudo as pessoas a beber e escolher os vinhos que gostam mais. Como em todas as profissões, conseguimos ter sucesso com muito trabalho, ter de fazer escolhas pessoais e estar ao lado de grandes mentores e professores. Eu tive a sorte de ter o professor Mário Louro e mais tarde o João Pires, mestre e grande amigo. Claro que tudo isto tem de assentar numa estrutura familiar forte. A minha mãe e o meu pai foram muito importantes no início desta caminhada que ainda não acabou. Quanto mais notoriedade fruto do trabalho, mais responsabilidade.

Conte-nos resumidamente o seu percurso profissional até aos dias de hoje. Quais os pontos fulcrais para atingir o sucesso que conseguiu já alcançar?

Tudo começou na Escola do Estoril, quando conheci o professor Mário Louro. Tive sempre o cuidado de estar disponível para o ajudar, sem ganhar nada, pois acho que numa fase inicial da profissão temos que

Para acompanhar o Torricado,
o escanção recomenda "... a
combinação por terroir, isto é,
vinho da região tende a ser o mais
adequado."



investir no nosso futuro. Tudo aquilo que fiz foi investimento. Depois a abertura da Casa da Dizima, onde pude exercer a profissão. Desde acabar o curso de escanção, terminar a licenciatura, acabar uma pós-graduação e fazer uns estágios em Inglaterra foram estes os passos relevantes. E sem nunca esquecer que estudar e investir faz parte da caminhada. Assim que tive a oportunidade de trabalhar com os melhores nunca disse que não. Por isso, utilizando um chavão, sem trabalho nada se consegue. Os pontos a atingir é ser humildade, aprender com os melhores, estudar, e dar um cunho pessoal ao que fazemos, sempre com muito profissionalismo e ética. Estar atualizado, provar muito, ter acesso a tudo e algo importante e fácil nos dias de hoje, viajar.

Qual o trabalho de um escanção? Como define esta profissão?

Quem é escanção tem a sorte de trabalhar na sua paixão. É um trabalho que costumo dizer que 95% do trabalho é longe do cliente: organizar a cave de vinhos, escolher os vinhos, definir preços dos vinhos, provar vinhos novos, estar atento ao mercado, gerir stocks e estar em sintonia com a cozinha sobre os pratos a servir. Definir a estratégia de acordo com o tipo de restaurante onde está. Em frente ao cliente

deve fazer o serviço de forma humilde e profissional. Recomendar ao cliente, caso queira, a melhor escolha, tendo em conta o gosto do cliente, tipo de comida e altura do dia. Deve sempre ajudar o cliente.

O Rodolfo é também já autor de dois livros, ambos dedicados obviamente ao vinho, "À Descoberta do Vinho" e "Saber beber Vinho". A escrita é também uma das suas paixões, ou é esta uma das formas que encontrou para partilhar com todos um pouco da cultura associada ao vinho?

Acima de tudo partilhar as minhas vivências e as experiências que tive e tenho todos os dias para que as pessoas consigam entender o vinho e ter mais pessoas a apreciar o vinho.

A produção de vinho nesta região tem vindo a crescer ao nível do posicionamento no mercado e da própria notoriedade. Como vê este crescimento dos Vinhos Tejo e qual a sua opinião sobre a qualidade do vinho que se produz atualmente no Concelho de Azambuja?

Penso que a qualidade aumentou e as pessoas começam a olhar para o vinho com outros olhos. As pessoas da região têm de acreditar que conseguem fazer bom vinho. Quanto melhor for o vinho feito na região,

melhor para todos. Depois a promoção tem que ser bem feita. Os produtores têm que ter rótulos bem feitos, apelativos para o mercado e contar as histórias e significados das suas quintas e adegas. Cada vez mais é importante dar a conhecer os vinhos que fazem. Olhar para o enoturismo com mais atenção. Focar o objetivo e criar mais alguma coisa além das provas de vinhos na adega. Ser criativo pode ser algo de bom. No entanto, tudo se resume a algo importante, a qualidade do vinho tem de ser excelente.

O Município de Azambuja lançou a marca “Azambuja Terra do Torricado”. Que vinho recomendaria para acompanhar com esta nossa tradicional iguaria?

Podemos ter várias escolhas, tendo em conta a altura do ano, se temos peixe ou carne. No entanto a combinação por *terroir*, isto é, vinho da região tende a ser o mais adequado. Vinhos brancos da casta “Fernão Pires” com estágio em madeira podem ser agradáveis. Rosés suaves podem ser ótimos nos dias quentes. Tintos da casta “Castelão” ou “Trincadeira” sem madeira podem ser escolhas acertadas, colocando-os a uma temperatura mais baixa, 14°C-16°C.

Em 2019 realizou-se a 15ª edição da Ávinho, em Aveiras de Cima. O sucesso deste evento vem provar que a festa do vinho e das adegas está já bastante enraizada. Os visitantes da Ávinho chegam um pouco de todo o país e alguns até de além-fronteiras. Qual a sua opinião sobre este evento?

É um evento que está numa fase sustentada. Todos da região conhecem o evento. É já uma referência na região que com tempo vai crescer para se tornar nacional. Já temos pessoas de outras regiões o que é já um sinal de que o evento tem qualidade.

A comida é fundamental para poder saborear um bom vinho? É verdade que os tintos estão para a carne assim como os brancos para o peixe? Qual é para si o “segredo”

para saber harmonizar um vinho?

Penso que essa questão já não se coloca. Temos diversos tipos de vinho que nos oferecem uma vasta escolha. Acredito que os brancos são mais adequados a um número maior de comidas, seja peixe, marisco, carnes, massas ou sobremesas. Os brancos com estágio em madeira são ótimos para carnes grelhadas. O Bacalhau é excelente com brancos encorpados. Os tintos suaves, sem madeira podem escolher como companhia massas, risotos ou até por vezes alguns peixes assados no forno. A ideia será sempre provar, degustar, experimentar e escolher o vinho que goste mais.

Na sua opinião, beber e saber apreciar um bom vinho pode ser considerado um ato não só social, mas também cultural?

Sempre defendi que vinho é cultura. Cada vez mais o vinho tem de ser visto como algo cultural e acima de tudo tem de fazer parte do ADN dos portugueses. Temos que preservar a nossa identidade e história. Degustando vinho, apreciando o mesmo e dar a conhecer estamos a dar um pouco de Portugal. É algo que deve fazer parte de nós.





MUSEU MUNICIPAL

SEBASTIÃO MATEUS ARENQUE

CENTRO CULTURAL

PÁTEO VALVERDE

AZAMBUJA

TEL. 263 400 447

museu@cm-azambuja.pt

ATIVIDADES

ANO LETIVO 2019-2020

SERVIÇOS EDUCATIVOS

O Museu e a Escola – À

Descoberta do Concelho

Destinatários: Comunidade Educativa

Neste projeto os alunos do 1º ciclo são convidados a partir à descoberta das freguesias do nosso Concelho. Através da experiência em campo, durante dois dias podem conhecer melhor a História e o Património do Concelho de Azambuja. O primeiro dia é dedicado às freguesias de Alcoentre e à União das Freguesias de Manique do Intendente, Vila Nova de São Pedro e Maçussa e o segundo às Freguesias de Aveiras de Cima, Vale do Paraíso, Aveiras de Baixo, Azambuja e Vila Nova da Rainha. As visitas e atividades desenvolvidas têm como objetivo permitir aos alunos conhecer e explorar o território onde estão integrados. Para além da História e do Património, neste projeto são abordadas questões relacionadas com a cultura local e as tradições e os limites administrativos e a geografia.

Ainda neste âmbito, o Museu proporciona, também, visitas guiadas a turmas dos 2º e 3º ciclos e do ensino secundário, integradas na disciplina de História, mediante marcação

por parte dos Agrupamentos.

Estas visitas realizam-se às segundas e sextas-feiras, de acordo com as marcações efetuadas.



PROJECTOS, CONFERÊNCIAS E VISITAS GUIADAS

 **VILA NOVA DE SÃO PEDRO**



Vila Nova de São Pedro continua a ser, apesar de

toda a revolução empírica das últimas décadas, um dos sítios de referência a nível peninsular para o estudo do Calcolítico, nomeadamente na problemática dos povoados fortificados.

Este sítio arqueológico encontra-se classificado como Monumento Nacional pelo Decreto nº 516/71, DG, 1ª série, nº 274 de 22 de novembro de 1971.

Vila Nova de São Pedro, de novo no 3º milénio é um projeto de investigação aprovado pela Direção Geral de Património Cultural, sob responsabilidade científica de Andrea Martins, José Morais Arnaud, Mariana Diniz e César Neves.



Apresenta diversas valências e campos de ação cujo principal objetivo é a valorização científica, patrimonial e social do povoado fortificado. Este projeto desenvolver-se-á em estreita ligação com a Associação dos Arqueólogos Portugueses, pois no Museu Arqueológico do Carmo estão depositados a maioria dos materiais arqueológicos e aí existe uma sala de exposições dedicada a Vila Nova de São Pedro. Os materiais arqueológicos, o sítio e as pessoas são os três pilares sobre os quais o trabalho será desenvolvido.

Além da Associação dos

ENCERRAMENTO | O Município de Azambuja informa que, devido à realização de obras de manutenção e beneficiação do Museu Municipal, o espaço encontra-se encerrado ao público.

Pedimos desculpa pelo incómodo e apelamos à compreensão de todos.

Arqueólogos Portugueses e do Museu Arqueológico do Carmo, este é, igualmente, um projeto de investigação da UNIARQ - Centro de Arqueologia da Universidade de Lisboa, que conta com o apoio da Câmara Municipal da Azambuja e da União das Freguesias de Manique, Vila Nova de São Pedro e Maçussa, que se apresentam como parceiros decisivos para o seu desenvolvimento e sucesso.

Com este projeto pretende-se reanalisar a informação disponível à luz da nova realidade científica, e reintegrar Vila Nova de São Pedro no mapa atual da discussão sobre as transformações económicas, sociais e culturais do momento de passagem das primeiras comunidades agro-pastoris para uma fase de consolidação deste sistema social.



Fachada da Igreja-Palácio - Manique do Intendente - Azambuja

MANIQUE DO INTENDENTE

/MARÇO

20 | CONFERÊNCIA

"VILA NOVA DE SÃO PEDRO, AZAMBUJA - BALANÇO DE 3 ANOS DE TRABALHOS ARQUEOLÓGICOS (2017-2019)"
> 21h30

Auditório Municipal do Centro Cultural Páteo Valverde
 Azambuja

Manique do Intendente nasce do ambicioso projeto de D. Diogo Inácio de Pina Manique (1733 - 1805), Intendente Geral da Polícia, que recebe estas terras, pelos serviços prestados à Coroa, por alvará da rainha D. Maria I, de 11 de julho de 1791. O objetivo de Pina Manique era criar uma majestosa povoação de arquitetura neoclássica.

Aos nossos dias, chegou boa parte da fachada da Igreja-Palácio que remonta aos finais XVIII e cuja autoria tem sido atribuída ao arquiteto José Fortunato Novais. Apenas a igreja foi terminada, pois Diogo Inácio Pina Manique havia de falecer pouco tempo depois de ter iniciado este projeto. A torre sineira que hoje se pode observar foi incorporada mais tarde.

Nesta localidade podemos, ainda, encontrar a bela e imponente Praça dos Imperadores, de enorme rigor geométrico. Num dos topos da Praça encontramos um magnífico edifício de fachada triangular de estilo neoclássico designado como a Casa da Câmara, que acolhia os magistrados e funcionários públicos da localidade, e como cadeia. Ao centro desta Praça, com forma e posse dominadora, encontramos o Pelourinho também de estilo neoclássico.

Quando saímos de Manique, em direção à Maçussa, não podemos deixar de observar a ponte D. Maria I, que integra parte do sistema de abastecimento de água à vila, mandada edificar por Pina Manique.

MARCAÇÕES - VISITAS GUIADAS

Tel. 263 400 447

museu@cm-azambuja.pt

As marcações para visitas guiadas deverão ser efetuadas com 10 dias úteis de antecedência

Ao fim de semana as visitas realizam-se para grupos com o mínimo de 8 pessoas



/FEVEREIRO

11 | DIA DO REFEITÓRIO ABERTO

> 12H00 às 13H30

REFEITÓRIOS DE TODAS AS ESCOLAS DOS AGRUPAMENTOS DE ESCOLAS DE AZAMBUJA, VALE AVEIRAS E ALTO DE AZAMBUJA

ORG.: DDS - EDUCAÇÃO

/MARÇO

INTERRUPÇÃO LETIVA DA PÁSCOA 2020

FÉRIAS AAAF

> 08H00 às 18H30

JI DOS AGRUPAMENTOS DE ESCOLAS DE AZAMBUJA, VALE AVEIRAS E ALTO DE AZAMBUJA (MEDIANTE INSCRIÇÕES)

ORG.: DDS - EDUCAÇÃO

PERÍODO DE INSCRIÇÃO: 25/02 A 13/03

LOCAIS DE INSCRIÇÃO: UAP DE AZAMBUJA, ESPAÇOS CIDADÃO DE AVEIRAS DE CIMA E DE MANIQUE DO INTENDENTE

EDUCAÇÃO

CENTRO CULTURAL PÁTEO VALVERDE
AVENIDA DO VALVERDE - AZAMBUJA

Edifício DDS

AZAMBUJA

TEL. 263 400 474

educacao@cm-azambuja.pt

HORÁRIO: 09H00 às 17H30

(ENCERRA ENTRE AS 12H30 E AS 14H00)

BEMORE

TEL. 263 400 400

bemore@cm-azambuja.pt

HORÁRIO: 10H00 às 16H00

UTICA

TEL. 263 400 400

utica@cm-azambuja.pt

HORÁRIO: 09H00 às 17H30

(ENCERRA ENTRE AS 12H30 E AS 14H00)

AÇÃO SOCIAL

CENTRO CULTURAL PÁTEO VALVERDE
AVENIDA DO VALVERDE - AZAMBUJA

Edifício DDS

AZAMBUJA

TEL. 263 400 491

associal@cm-azambuja.pt

HORÁRIO: 09H00 às 17H30

(ENCERRA ENTRE AS 12H30 E AS 14H00)

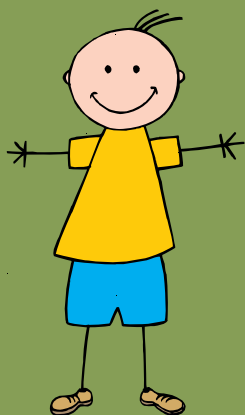

AS VIAGENS DO ZAMBUJINHO

O Município de Azambuja volta a proporcionar aos alunos - pelo décimo terceiro ano consecutivo - a experiência das Viagens do Zambujinho, um projeto educativo que já enriqueceu a formação académica e humana de vários milhares de estudantes de todo o concelho.

www.cm-azambuja.pt/atividade-municipal/educacao/viagens-do-zambujinho

16.^a



AVEIRAS DE CIMA

AVINHO

FESTA DO VINHO E DAS ADEGAS

17·18·19 ABRIL 2020

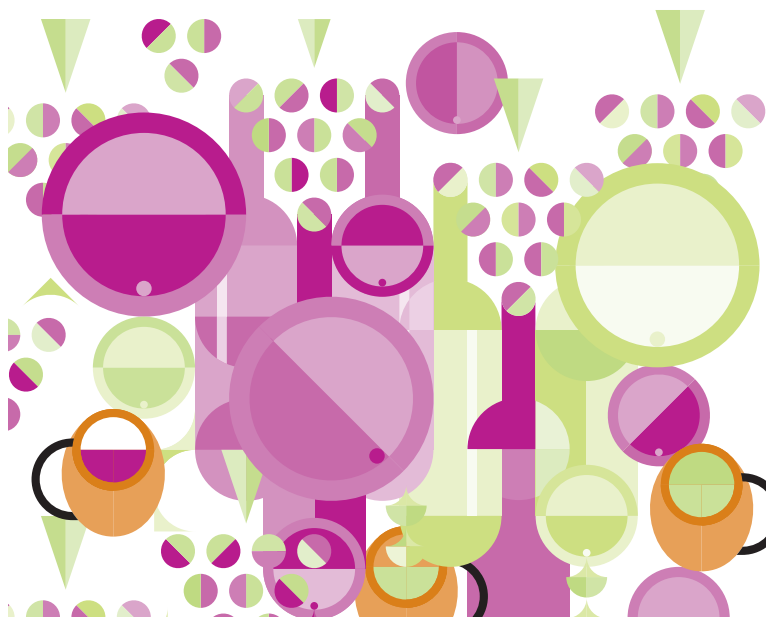

organização



AVEIRAS DE CIMA
VILA NOVA DO VINHO

OUTROS EVENTOS

/JANEIRO

25 | GALA DO 8º ANIVERSÁRIO DOS ALUNOS DE APOLO DE AZAMBUJA
> 21H00
BOMBEIROS VOLUNTÁRIOS DE AZAMBUJA
ORG.: ALUNOS DE APOLO DE AZAMBUJA

/FEVEREIRO

1 > 2 | COMEMORAÇÃO DO 37º ANIVERSÁRIO DA BANDA DA A.D.R. "O PARAÍSO"
A.D.R. "O PARAÍSO"
ORG.: BANDA DA A.D.R. "O PARAÍSO"

2 | RESGATE AO PORCO
> 08H00
AVEIRAS DE CIMA
ORG.: ASSOCIAÇÃO RESGATE TT

15 > 16 | KARATÉ - ESTÁGIO INVERNO 201
> 09H00 às 18H00
PAVILHÃO MUNICIPAL
AZAMBUJA
ORG.: ADA - ESCOLA KARATÉ
AZAMBUJA

22 | BAILE DE CARNAVAL CENTRO CULTURAL E RECREATIVO DE CASAIS DOS BRITOS
ORG.: CENTRO CULTURAL E RECREATIVO DE CASAIS DOS BRITOS

29 > 1 MARÇO | COMEMORAÇÃO DO 57º ANIVERSÁRIO DA A.D.R. "O PARAÍSO"
A.D.R. "O PARAÍSO"
ORG.: A.D.R. "O PARAÍSO"

/MARÇO

8 | PASSEIO PARA COMEMORAÇÃO DO DIA INTERNACIONAL DA MULHER
ORG.: JUNTA DE FREGUESIA DE VALE DO PARAÍSO

9 | COMEMORAÇÃO DOS 527 ANOS DO ENCONTRO DE CRISTÓVÃO COLOMBO COM REI D. JOÃO II
(PARTICIPAÇÃO DO NÚCLEO ESCOLAR DE VALE DO PARAÍSO)
ORG.: JUNTA DE FREGUESIA DE VALE DO PARAÍSO

7 > 8 | DO TORRICADO À LAPARDANA - UMA VIAGEM GASTRONÓMICA
MERCADO DIÁRIO DE AVEIRAS DE CIMA
ORG.: CASA DO POVO DE AVEIRAS DE CIMA E RANCHO FOLCLÓRICO DA CASA DO POVO DE AVEIRAS DE CIMA

14 | BAILE DA PINHA
CENTRO CULTURAL E RECREATIVO DE CASAIS DOS BRITOS
ORG.: CENTRO CULTURAL E RECREATIVO DE CASAIS DOS BRITOS

22 | CAMINHADA DA ÁGUA
CASAS DOS BRITOS
ORG.: SECÇÃO DE BTT DO CCRCB EM PARCERIA COM O PAFT

JUNTA FREG. ALCOENTRE
RUA D. JOÃO I, Nº 20 E 22 | ALCOENTRE
TEL. 263 485 092 - FAX. 263 485 030
jfalcoentre@gmail.com
HORÁRIO: DIAS ÚTEIS DAS 09H00 às 12H30 E DAS 14H00 às 17H00

JUNTA FREG. AVEIRAS DE BAIXO
RUA 25 DE ABRIL, Nº 26 | AVEIRAS DE BAIXO
TEL. 263 475 626 - FAX. 263 469 110
geral@jfaveirasdebaixo.pt
HORÁRIO: DIAS ÚTEIS DAS 09H00 às 13H00 E DAS 14H00 às 17H00

JUNTA FREG. AVEIRAS DE CIMA
RUA 25 DE ABRIL, Nº 19 | AVEIRAS DE CIMA
TEL. 263 475 264 - FAX. 263 474 300
secretaria@freguesia-aveiras-cima.pt
HORÁRIO: DIAS ÚTEIS DAS 09H00 às 16H45

JUNTA FREG. AZAMBUJA
RUA DA JUNTA DE FREGUESIA, Nº 3 | AZAMBUJA
TEL. 263 402 647 - FAX. 263 418 767
geralsecretaria@jfazambuja.pt
HORÁRIO: DIAS ÚTEIS DAS 09H00 às 12H30 E DAS 14H00 às 17H00

UNIÃO DAS FREG. MANIQUE DO INTENDENTE, VILA NOVA DE S. PEDRO E MAÇUÇA
PRAÇA DOS IMPERADORES, Nº 24
MANIQUE DO INTENDENTE
TEL. 263 486 679/FAX. 263 485 004
fmanique-vnspedro-macussa@sapo.pt
HORÁRIO: DIAS ÚTEIS DAS 09H00 às 12H30 E DAS 14H00 às 16H00
DELEG. V.N.S.PEDRO - TEL. 243 719 162
DELEG. MAÇUÇA - TEL. 243 719 291

JUNTA FREG. VALE DO PARAÍSO
RUA 18 DE DEZEMBRO | VALE DO PARAÍSO
TEL. 263 475 360 - FAX. 263 469 108
geral@jfparaiso.pt
HORÁRIO: DIAS ÚTEIS DAS 09H30 às 12H30 E DAS 14H00 às 18H00

JUNTA FREG. VILA NOVA DA RAINHA
RUA MANUEL JOAQUIM ALVES DINIS, Nº 41
VILA NOVA DA RAINHA
TEL. 263 853 360 - FAX. 263 853 360
geral@freguesia-vnrainha.pt
HORÁRIO: DIAS ÚTEIS DAS 09H00 às 12H00 E DAS 15H00 às 19H00



CENTENÁRIA

FEIRA DE MAIO AZAMBUJA 2020

A MAIS CASTIÇA DO RIBATEJO

28 MAIO A 1 JUNHO

- ◇ Homenagem ao Campino ◇
- ◇ Atividades Equestres ◇
- ◇ Noite da Sardinha Assada ◇
- ◇ Largadas de Toiros ◇

Gastronomia e Animação Cultural

- ◇ Tertúlias ◇ Artesanato ◇
- ◇ Atividades Económicas ◇



azambuja
Município



VISITE-NOS NO SITE
cm-azambuja.pt



SIGA-NOS NO FACEBOOK
facebook.com/municipioazambuja



SIGA-NOS NO INSTAGRAM
instagram.com/municipiodeazambuja